

bugetare participativă

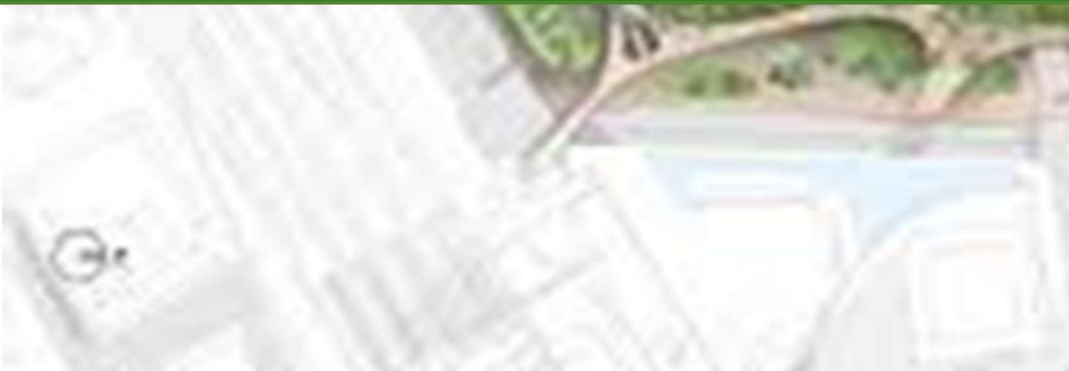

EXTINDERE, REMODELARE ȘI DOTARE PARC FĂGET



Iulia Coroș, 2022

4/11/2022

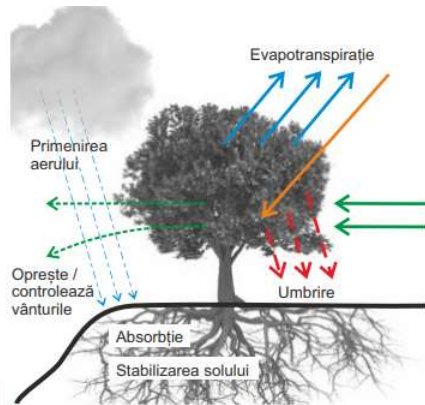
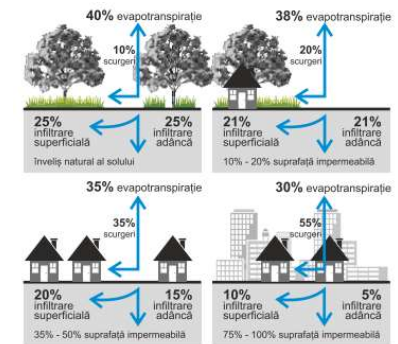

Fig. Principalele contribuții ale arborelui în mediul urban

Infrastructurile verzi urbane exprimă, în sensul larg, rețele conectate de spații multifuncționale ce susțin procese ecologice și sociale. Infrastructurile verzi prezintă drept caracteristici fundamentale conectivitatea și multifuncționalitatea, și acoperă o gamă largă de elemente specifice:

- Spațiile verzi oferă în mod natural, cu implicare sau intervenție umană minimă, beneficii importante comunității. Această categorie include ceea ce numim “servicii ecosistemice” (beneficiile pe care oamenii le obțin din natură sub formă de bunuri și servicii oferite de către ecosistemele naturale și semi-naturale).

- Studiile existente sprijină relația dintre spațiile verzi bine întreținute și sentimentul de apartenență al oamenilor. Persoanele care locuiesc în apropierea spațiilor verzi tind să dezvolte un sentiment de atașament față de acestea. Cele neîntreținute, afectează populația vârstnică și copiii, iar în particular: este puțin probabil ca părinții să permită sau să încurajeze copiii să se joace în aer liber și vor percepe aceste zone ca fiind riscante și asociate unor comportamente antisociale.



- Spațiile verzi încurajează activitatea fizică prin oferirea unui mediu plăcut (acest mediu este favorabil și pentru relaxare, socializare, promovarea unor niveluri îmbunătățite de activitate socială și relații de vecinătate mai puternice). S-a demonstrat că perioadele scurte de timp petrecute în spațiul verde pot avea un efect măsurabil asupra abilității oamenilor de a se concentra și de a efectua sarcini după întoarcerea în mediul de lucru.

Propunerea de față se referă la **Extinderea și remodelarea Parcului Făget** din municipiul Pitești pentru obținerea unui spațiu polivalent în utilizare și ecologic din construcție.

Propunerea se încadrează prioritar în domeniul Parcuri, spații verzi și locuri de joacă, dar are în vedere și celelalte domenii legate de mobilitate, infrastructură educațională și social și Smart City

Având în vedere lipsa spațiilor publice din cartierul Trivale, remodelarea Parcului Făget aduce rezolvare atât în problema spațiilor verzi, cât și a zonelor de interacțiune dintre oameni. Propunerea de față are în vedere spațiul public ca o măsură a calității vieții sociale.

Situația existentă

Suprafata din acte este de 8635mp.

MUNICIPIUL PITEȘTI
PRIMĂRIA MUNICIPIULUI PITEȘTI
DIRECȚIA TEHNICĂ
Nr. 15285 / 25.03.2022

CĂTRE: Compartimentul Relații Publice

Urmare adresei doamnei Iulia Coroș, înregistrată la Primăria Municipiului Pitești sub numărul 15285/18.03.2022, prin care solicită, în baza Legii nr. 544/2001, privind liberul acces la informații de interes public, planul inițial de amenajare și planul de intervenție și investiții, aferente Parcului Făget, vă facem cunoscut următoarele:

- Parcul a fost amenajat pe un teren viran pe o suprafață de 8544 mp.
- În prima fază s-a realizat igienizarea zonei, iar ulterior s-a adus pământ vegetal și s-a nivelat suprafața.
- Lucrările de amenajare au constat în plantare arbori, însămânțare gazon, plantare flori, s-au amenajat alei pietonale și piste pentru biciclete, loc de joacă pentru copii, aparate de fitness, un teren de sport și un sistem de irigații și drenaj.
- Lucrările respective au fost realizate de către Administrația Domeniului Public Pitești și SC Salpitflor Green SA.



Perimetru parc

Din suprapunerea extrasului de carte funciară 89670 pe captura de imagine din satelit (google maps) rezultă în imaginea alăturată perimetrul Parcului și un scurt bilanț:

- 30% spații verzi,
- 30 % spații degradate,
- 30 % circulații auto și parcuri, circulații pietonale.

Situația existentă în imagini:

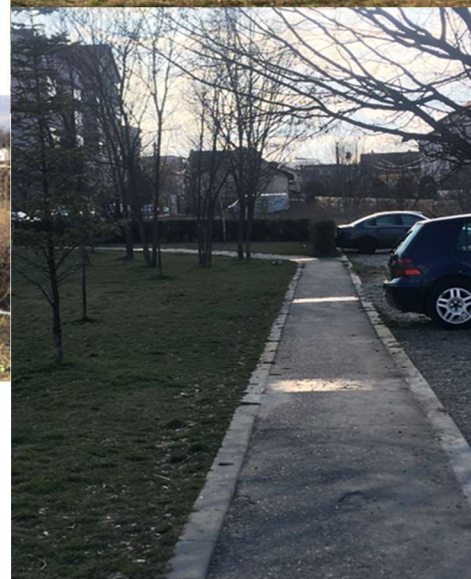

Propuneri:

1. extinderea parcului (acces pietonal și biciclete) cu o alee de legătură cu Parcul Trivale (vezi foto alăturat).

Avantaje: - panta naturală a terenului permite practicarea cu ușurință a alergării, mersului cu bicicleta; în prezent legătura cu Parcul Trivale este realizată prin fluxuri suprapuse (auto și pietonal) din strada Făget.

- necesitatea acestei extinderi derivă și din prevederea legală conform căreia **parcurile**, pentru a fi astfel definite, **trebuie să aibe o suprafață de cel puțin 10000mp.**

2. remodelarea parcului - zonarea funcțională

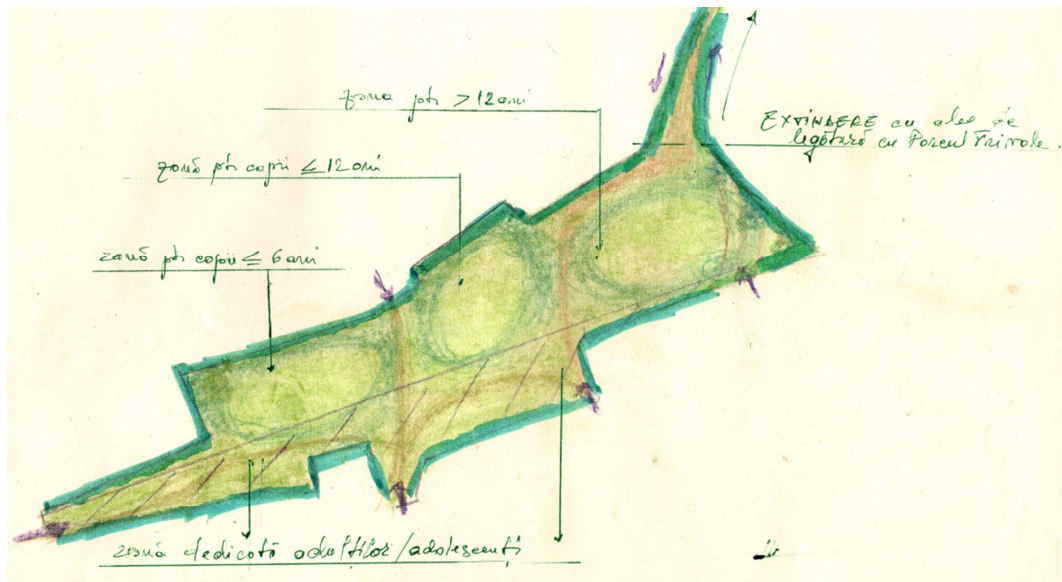

- locuri de recreere active și pasive/liniștite
- pavilioane de lectură (în relație cu expoziția plantelor)
- cel puțin două compoziții, centrate, din arbuști/plante care să surprindă în fiecare anotimp (4 tablouri)
- zona culturii fizice și a activităților recreative va ține seama de umbrire prin plasarea vegetației
- natura prezenței în parc: dimineața persoane în vârstă + preșcolari; după 15:00 – școlari/elevi;
seara – tineri, persoane de vârstă mijlocie care se concentrează în locurile de sport ș.a.m.d.

- locuri de joacă pentru copii (definite pe categorii de vârstă): pentru copii de la 3 la 6 ani , de la 7 la 12 ani (sport), zone pentru tineret și adulți (exemplificare în imagini):



- zonele de joacă pentru copii sunt succesive și nu se intersectează, legătura dintre ele ar fi zona circulațiilor și pentru adulți, pe lungimea parcului (latura dinspre blocuri).



- zona dedicata tinerilor include terenul de baschet și spațiul verde alăturat (vezi foto extindere): Relieful teritoriului parcului din această margine impune lucrări de stabilizare a malurilor și propun a se face o terasare prin plantare de copaci.

- această dispunere în terasă a arborilor crează pentru tineri un amfiteatru, un loc al dezbaterilor specifice vârstei, o agoră.

3. mobilarea/dotarea parcului

- cărămidă recuperată de la demolări
- „bibliotecă”
- mobilier din lemn
- fotolii –puf de exterior
- suplimentarea echipamentelor de joacă și sport.



4. COSTURI - apreciez că investiția se încadrează în suma de 400.000lei pentru următoarele categorii de lucrări:

- demolare/desfacere cca 650mp. suprafețe betonate (drumuri și parcări auto), inclusiv transport,
- sistematizare teren și re poziționare instalații existente (electrice pentru iluminat, sistem irigații),
- stabilizare terenuri în pantă,
- plantare 100 de arbori (re poziționare existenți și achiziționare diferență),
- plantare arbuști,
- creere peluze cu gazon,
- folosire cărămidă recuperată din demolare pentru zone bănci și delimitare circulații.



MULȚUMESC!